

**DISTRITO ESCOLAR UNIFICADO DE CAPISTRANO  
REPORTE A LA MESA DIRECTIVA**

A: Miembros de la Mesa Directiva

De: Clark Hampton, Superintendente Adjunto de Servicios Administrativos y Apoyo

Fecha: 10 de junio, 2026

Asunto: Reutilización e Información Actualizada acerca de los Límites de Asistencia de la Escuela Primaria Clarence Lobo

---

**HISTORIA**

Este es un asunto de actualización en la agenda. El 19 de octubre de 2022, Mesa Directiva aprobó el establecimiento de un Comité Asesor del Distrito (DAC) para analizar las tendencias de la inscripción escolar, revisar los datos sobre la capacidad de las escuelas, recopilar información y presentar una recomendación a la Mesa Directiva. El comité DAC recibió información y deliberó a lo largo de seis reuniones públicas, revisando una amplia gama de datos en el transcurso de dichas reuniones. El 12 de junio, 2024, tras una cuidadosa consideración y deliberación, el CAD presentó a la Mesa Directiva un Informe Final y una Recomendación que identificaba a diez escuelas primarias para un futuro estudio por parte del Distrito, incluyendo la Escuela Primaria Clarence Lobo y la Escuela Primaria Marblehead.

**INFORMACION DE ANTECEDENTES**

Después de determinar la necesidad de ubicar una escuela chárter en las instalaciones de la Escuela Primaria Clarence Lobo, el Superintendente celebró varias reuniones con las familias de Clarence Lobo. Estas discusiones en grupos reducidos se llevaron a cabo los días 11, 12 y 17 de febrero, 2026, seguida de una reunión con los padres de familia, que se realizó el 19 de marzo, 2026. La comunidad sugirió que los estudiantes de Lobo podrían trasladarse a la Escuela Primaria Marblehead. Se celebraron reuniones para los padres de familia de Marblehead y Lobo los días 16 y 23 de abril, 2026 para tratar el tema de la consolidación. El 20 de mayo, 2026, la Mesa Directiva recibió una presentación con información sobre la propuesta de actualización de los límites de la escuela primaria, con el fin de dar cabida a la reutilización de las instalaciones de la Escuela Primaria Clarence Lobo.

**CONSIDERACIONES**

Se solicita a la Mesa Directiva aprobar las medidas necesarias para permitir la reutilización de la Escuela Primaria Clarence Lobo al concluir el año escolar 2025-2026, así como la modificación de los límites de asistencia de la Escuela Primaria Clarence Lobo, con el fin de ser fusionados con los límites de asistencia de la Escuela Primaria Marblehead La dirección física de la escuela Clarence Lobo será 2410 de Vía Turqueza, San Clemente, dirección que actualmente corresponde al campus de la Escuela Primaria Marblehead.

**DISTRITO ESCOLAR UNIFICADO DE CAPISTRANO  
REPORTE A LA MESA DIRECTIVA**

**IMPLICACIONES FINANCIERAS**

El Distrito ahorrara aproximadamente \$700,000 de forma continua al reutilizar las instalaciones de la Escuela Primaria Clarence Lobo

**RECOMENDACIONES**

Se recomienda que la Mesa Directiva la aprobación los límites de asistencia actualizados de la escuela primaria para dar cabida a la reutilización del uso de las instalaciones de la Escuela Primaria Clarence Lobo.

**APROBADO POR:** Clark Hampton, Superintendente Adjunto de Servicios Administrativos y Apoyo



# Escuela Primaria Clarence Lobo

---

REUTILIZACIÓN DE LA ESCUELA PRIMARIA CLARENCE LOBO Y ACTUALIZACIÓN DE LOS LÍMITES DE LA ESCUELA PRIMARIA

10 de junio de 2026



# Resumen: Fusión de Clarence Lobo y Marblehead y Contexto de la Proposición 39 CRLA

---

- La Proposición 39 de California exige que los distritos escolares proporcionen a las escuelas autónomas instalaciones razonablemente equivalentes.
- A medida que CRLA amplió su inscripción, el Distrito estaba legalmente obligado a proporcionar espacio adicional y ofreció la posibilidad de compartir instalaciones con la escuela primaria Clarence Lobo.
- El superintendente celebró varias reuniones y realizó encuestas con las familias de Clarence Lobo y Marblehead para recabar opiniones y debatir opciones.
- Las familias apoyaron mayoritariamente la fusión de Clarence Lobo y Marblehead en el campus de Marblehead a partir del año escolar 2026-2027.
- Bajo la propuesta, el nombre y el código CDS de Clarence Lobo se trasladarían al campus de Marblehead, mientras que el nombre y el código CDS de Marblehead se retirarían.
- El actual campus de Clarence Lobo se reutilizará para el año escolar 2026-2027

# Actualización de los Límites de Asistencia

---

## Límites Actuales

El límite de la escuela primaria Clarence Lobo es adyacente a los límites de las siguientes escuelas primarias:

- Truman Benedict
- Vista Del Mar
- Marblehead
- Las Palmas
- Concordia

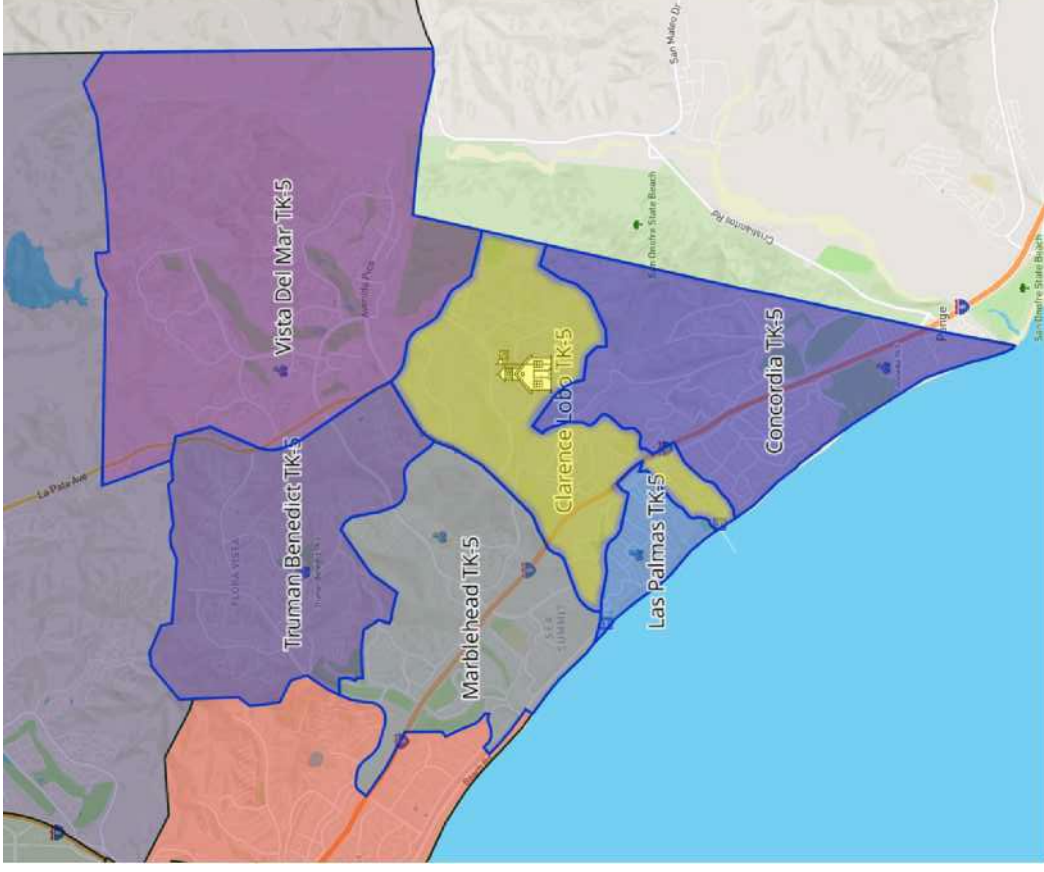

## Límite Propuesto

Combinar el límite de la escuela primaria Clarence Lobo con el límite de la escuela primaria Marblehead

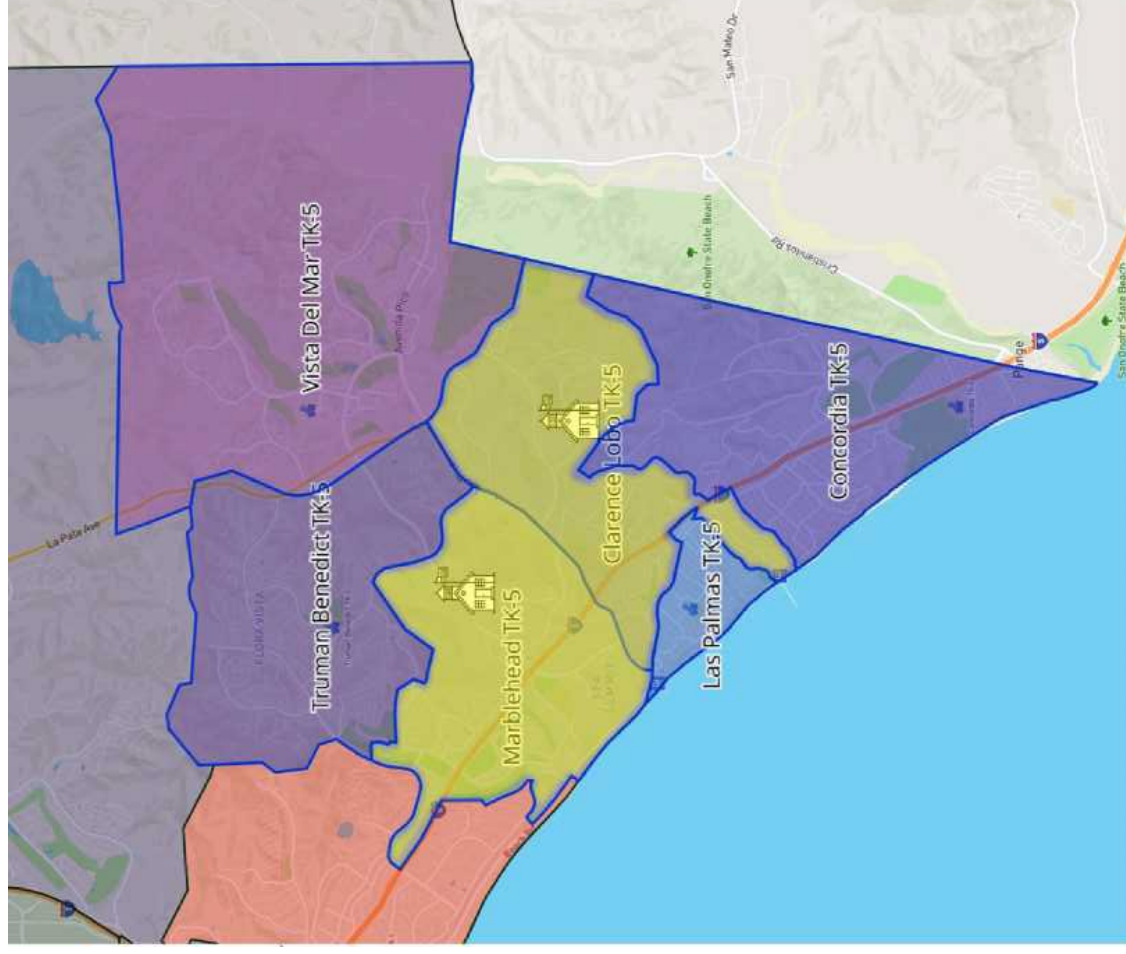

# Limites Propuestos

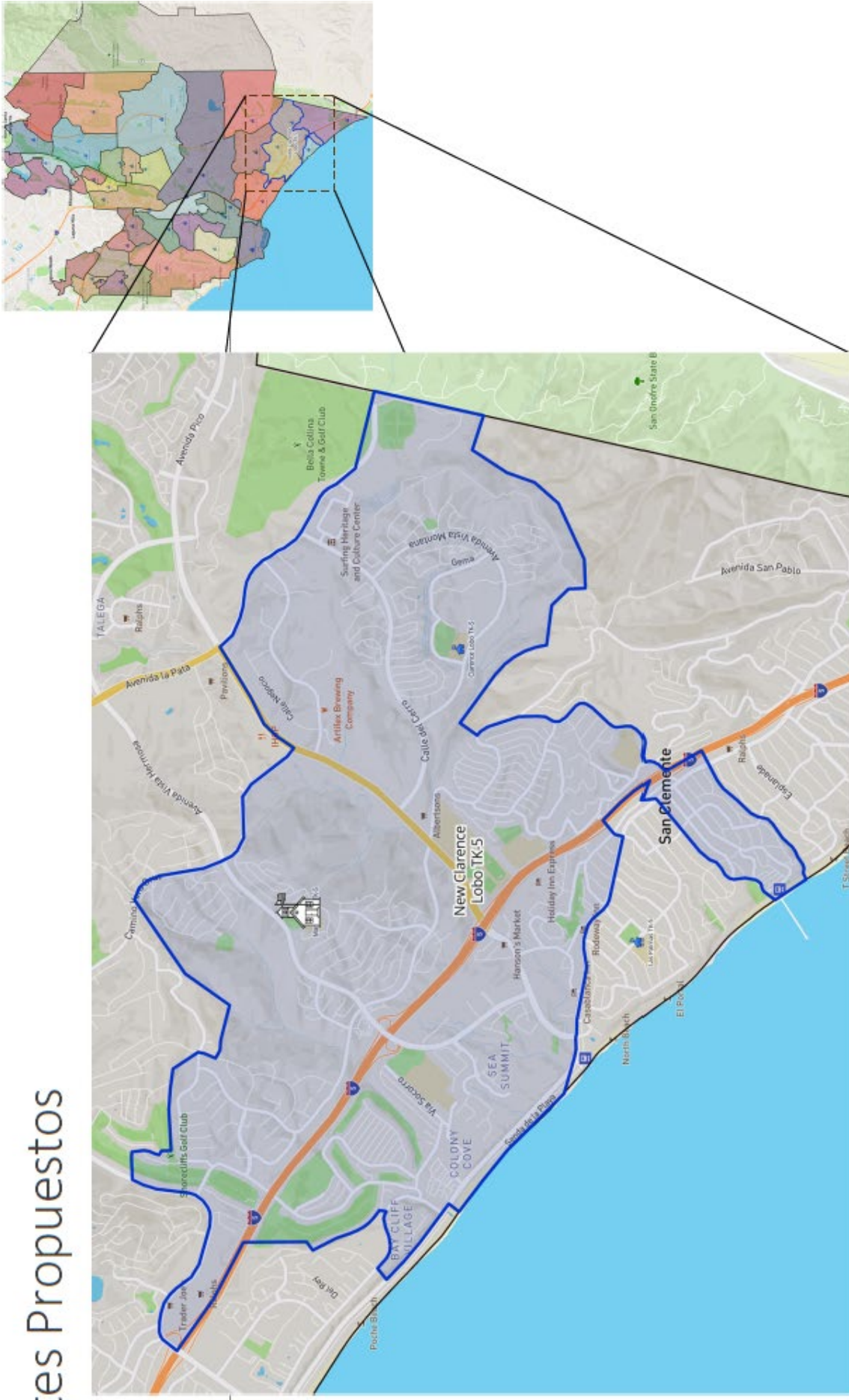



# Límites de las zonas escolares de secundaria

---



# Asignación de Escuela Secundaria

Los límites de las zonas escolares de secundaria permanecerían sin cambios.

El nuevo límite de Clarence Lobo ES seguiría abasteciendo a la escuela secundaria San Clemente.

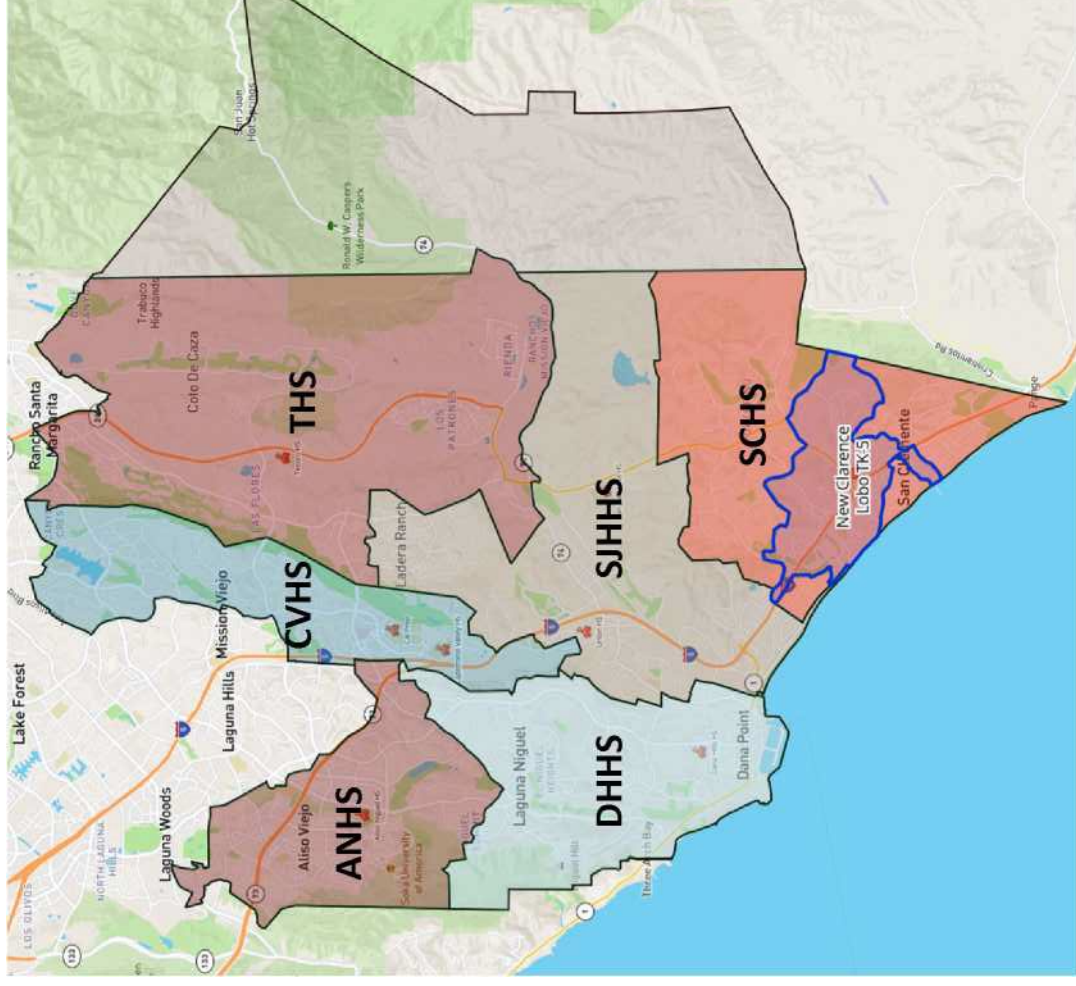

# Recomendación del personal

---

1. Reutilizar la escuela primaria Clarence Lobo.
2. Fusionar los límites de la escuela Clarence Lobo con los límites de Marblehead, tal como se muestra en esta presentación, para formar el nuevo límite de la escuela Clarence Lobo.
3. Reasignar el código CDS de Clarence Lobo ES a la dirección actual de Marblehead ES.
4. Retirar el código CDS de Marblehead ES.

# Gracias

---